

САНЕ ИБРАХИМ ГРОШАР
общ. Гоце Делчев, с. Брезница, ул. Барата № 7
тел. 089 951 5196, ел. адрес: sane78@abv.bg

Приложение № 2 към чл. 6 от Наредбата за условията и реда за извършване на оценка на въздействието върху околната среда

Информация за преценяване на необходимостта от ОВОС

I. Информация за контакт с възложителя: САНЕ ИБРАХИМ ГРОШАР

1. Име, постоянен адрес, търговско наименование и седалище: **общ. Гоце Делчев, с. Брезница, ул. Барата № 7**

2. Пълен пощенски адрес: **общ. Гоце Делчев, с. Брезница, ул. Барата № 7**

3. Телефон, факс и e-mail: **тел. 089 951 5196, ел. адрес: sane_grochar@abv.bg**

4. Лице за контакти: **САНЕ ИБРАХИМ ГРОШАР**

II. Резюме на инвестиционното предложение:

1. Характеристики на инвестиционното предложение:

а) размер, засегната площ, параметри, мащабност, обем, производителност, обхват, оформление на инвестиционното предложение в неговата цялост;

Инвестиционното предложение касае нов обект “Изграждане на сондажен кладенец с дълбочина 40 м. в поземлен имот с идентификатор 02600.25.39 по одобрени кадастрална карта и кадастрални регистри на село Баничан, община Гоце Делчев, област Благоевград с цел напояване на яagodови насаждения в имота”.

С инвестиционното предложение се предвижда изграждане на сондажен кладенец с дълбочина 40 м. в поземлен имот с идентификатор по одобрени кадастрална карта и кадастрални регистри на село Баничан, община Гоце Делчев, област Благоевград, на място с координати N 41° 36’ 51.17“ E 23° 44’ 22.7“ за водоземане от подземни води с цел напояване на 1,5 дка ягоди. Необходимите водни количества са в размер на 2 560 куб.м./год., при средноденоношен дебит 0,081 л./сек., за период на изчерпване от 01.04. до 15.10.

б) взаимовръзка и кумулиране с други съществуващи и/или одобрени инвестиционни предложения;

За сондажния кладенец няма данни взаимовръзка и кумулиране с други съществуващи и/или одобрени инвестиционни предложения.

в) използване на природни ресурси по време на строителството и експлоатацията на земните недра, почвите, водите и на биологичното разнообразие;

По време на изграждането не се налага ползване на други природни ресурси.

По време на експлоатацията, инвестиционното предложение ще включва ползване на подземни води, чрез изграждане на ново водовземно съоръжение, с цел напояване на ягодови насаждения, както следва:

Средноденонощен дебит при черпене: 0,081 л./сек.
Максимален дебит на черпене: 2,7 м³/ч.
Годишен обем на черпене: 2 560 м³
Сезонен обем на черпене: 2 560 м³ - в периода 01.04-15.10.

г) генериране на отпадъци - видове, количества и начин на третиране, и отпадъчни води;

В периода на изграждането на сондажния кладенец не се предвижда генериране на отпадъци.

д) замърсяване и вредно въздействие; дискомфорт на околната среда;

В периода на изграждането на сондажния кладенец не се предвижда замърсяване и вредно въздействие; дискомфорт на околната среда.

е) риск от големи аварии и/или бедствия, които са свързани с инвестиционното предложение;

Не е налице риск от големи аварии и/или бедствия, които са свързани с инвестиционното предложени.

ж) рисковете за човешкото здраве поради неблагоприятно въздействие върху факторите на жизнената среда по смисъла на § 1, т. 12 от допълнителните разпоредби на Закона за здравето.

По време на изграждане и експлоатация на сондажния кладенец не са налице рисковете за човешкото здраве поради неблагоприятно въздействие върху факторите на жизнената среда по смисъла на § 1, т. 12 от допълнителните разпоредби на Закона за здравето.

2. Местоположение на площадката, включително необходима площ за временни дейности по време на строителството.

Местност Тумбите, ЕККАТТЕ 026000, с. Баничан, п.к.2905, община Гоце Делчев, област Благоевград, *поземлен имат с идентификатор 02600.25.39 по одобрени кадастрална карта и кадастрални регистри на село Баничан, община Гоце Делчев, в землище с GPS координати: N 41° 36' 51.17" E 23° 44' 22.72"*.

3. Описание на основните процеси (по проспектни данни), капацитет, включително на съоръженията, в които се очаква да са налични опасни вещества от приложение № 3 към ЗООС.

Строителството и експлоатацията на сондажния кладенец не е свързано с използването на химични вещества и смеси.

4. Схема на нова или промяна на съществуваща пътна инфраструктура.

Във връзка с инвестицията не е необходимо изграждане на нова или промяна в съществуваща пътна инфраструктура.

5. Програма за дейностите, включително за строителство, експлоатация и фазите на закриване, възстановяване и последващо използване.

Предвижданите основни дейности за реализацията на инвестиционното намерение включват изграждане на сондажен кладенец с дълбочина 40 м. в поземлен имот с идентификатор по одобрени кадастрална карта и кадастрални регистри на село Баничан, община Гоце Делчев, област Благоевград, на място с координати N 41° 36' 51.17" E 23° 44' 22.7" за водовземане от подземни води с цел напояване на 1,5 дка ягоди. Необходимите водни количества са в размер на 2 560 куб.м./год., при средноденонощен дебит 0,081 л./сек., за период на изчерпване от 01.04. до 15.10. Няма специална програма за дейностите, включително за изграждането, експлоатацията и фазата на закриване.

За експлоатацията на сондажния кладенец - предвижда се собствен мониторинг на подземните води, който включва измервания на отнеманите водни количества и водните нива за количествена характеристика на експлоатирания подземен воден обект.

Проектират се: Отчитане данните по водомер.

Наблюдения за ниво в условия на работа на помпата – ежемесечно.

6. Предлагани методи за строителство.

Ще се използва стандартен способ за изграждане на съоръжението. Сондажният кладенец ще е с дълбочина 40 м. Изпълнението ще се извърши от PVC с диаметър 125 мм., водоприемна част от 18 м. до 38 м. Статично водно ниво на участъка от 16 м. до 18 м. от повърхността. Помпа: Потопяема, тип 4IP-DAVIS е дебит $Q=3$ м³/ч. и напор 68 м. Предвижда се помпният агрегат да се монтира на дълбочина 21 м.

7. Доказване на необходимостта от инвестиционното предложение.

С реализацията на инвестиционното предложение ще осигури напояване на 1,500 дка ягоди на насаждения, като за имота не са налични други възможности за напояване, което е потвърдено със становище на Напоителни системи ЕАД.

8. План, карти и снимки, показващи границите на инвестиционното предложение, даващи информация за физическите, природните и антропогенните характеристики, както и за

разположените в близост елементи от Националната екологична мрежа и най-близко разположените обекти, подлежащи на здравна защита, и отстоянията до тях.

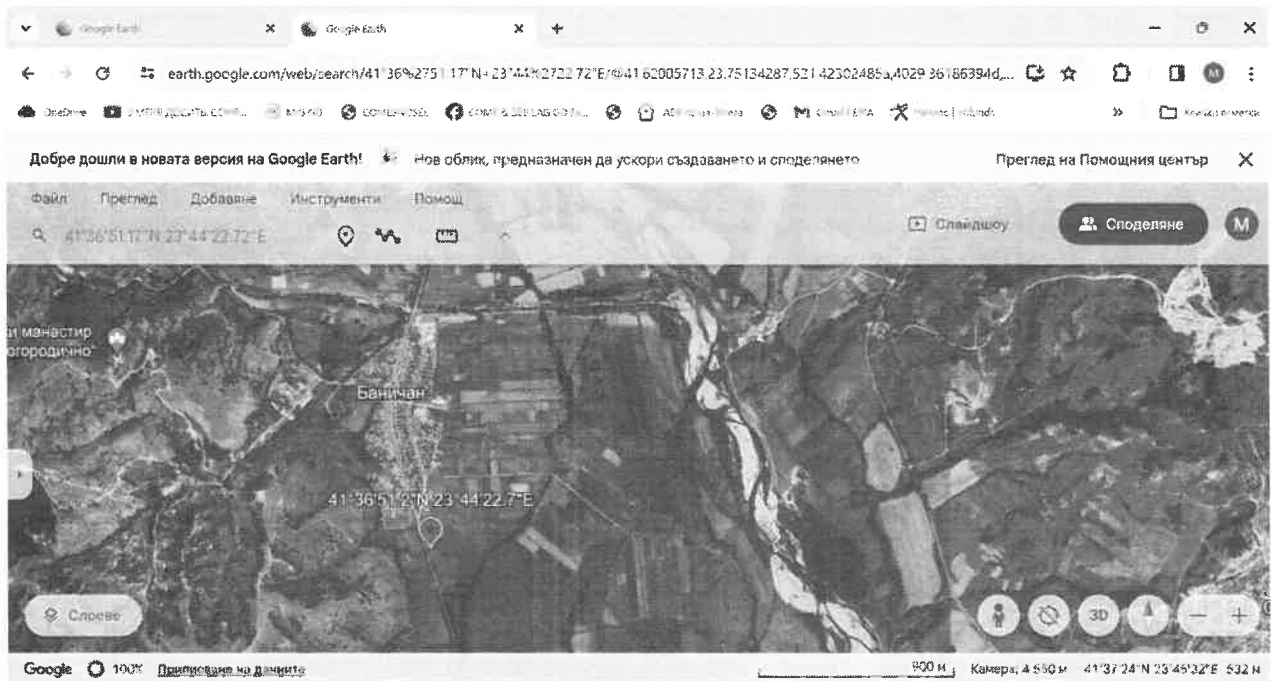
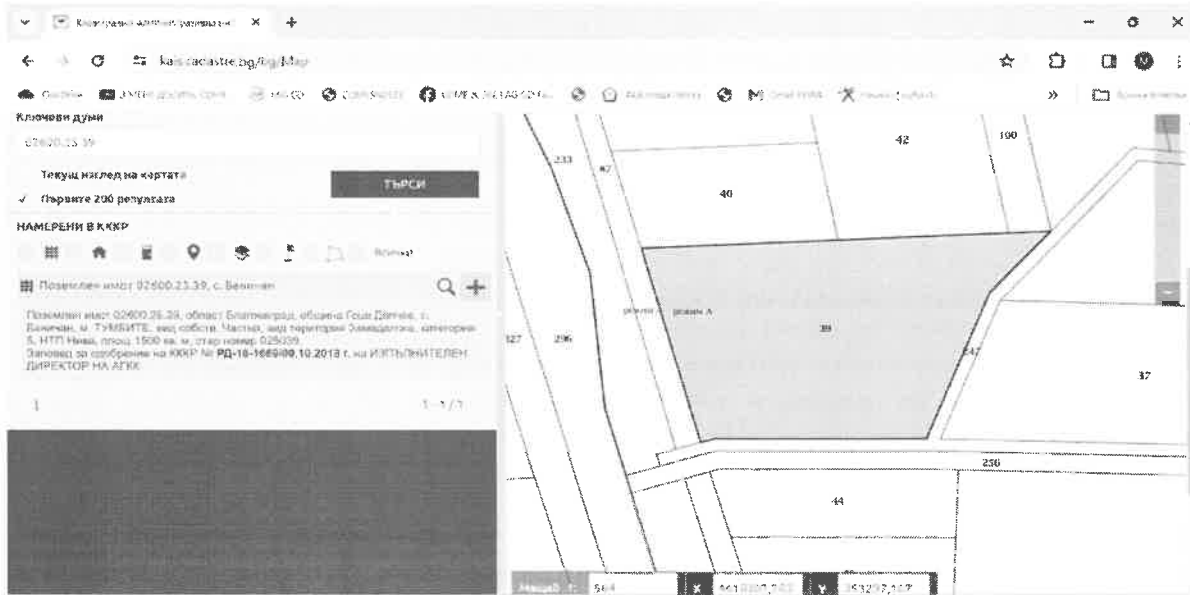

Инвестиционното предложение *не попада* в граници на защитени територии по смисъла на Закона за биологичното разнообразие.

Най-близо, на отстояние около 200 м. са разположени границите на защитена зона BG0002076 „Места“ за опазване на димите птици, обявена със Заповед № РД-532/26.05.2010 г. на министъра на околната среда и водите (обн. ДВ, бр.51/2010 г.).

След направен анализ на представена в РИОСВ - Благоевград и на основание чл.40, ал.3 от Наредбата за ОС, въз основа на критериите по чл.16 от същата, преценката за вероятната степен на отрицателно въздействие е, че инвестиционното предложение **няма вероятност** да окаже значително отрицателно въздействие върху местообитанията на видовете птици, предмет на опазване на в защитена зона BG0002076 „Места“

Отстоянието на ИП до най-близките къщи в с. Баничан е 166 м., а отстоянието до училището в село Баничан е 575 м., за което е приложен картен материал.



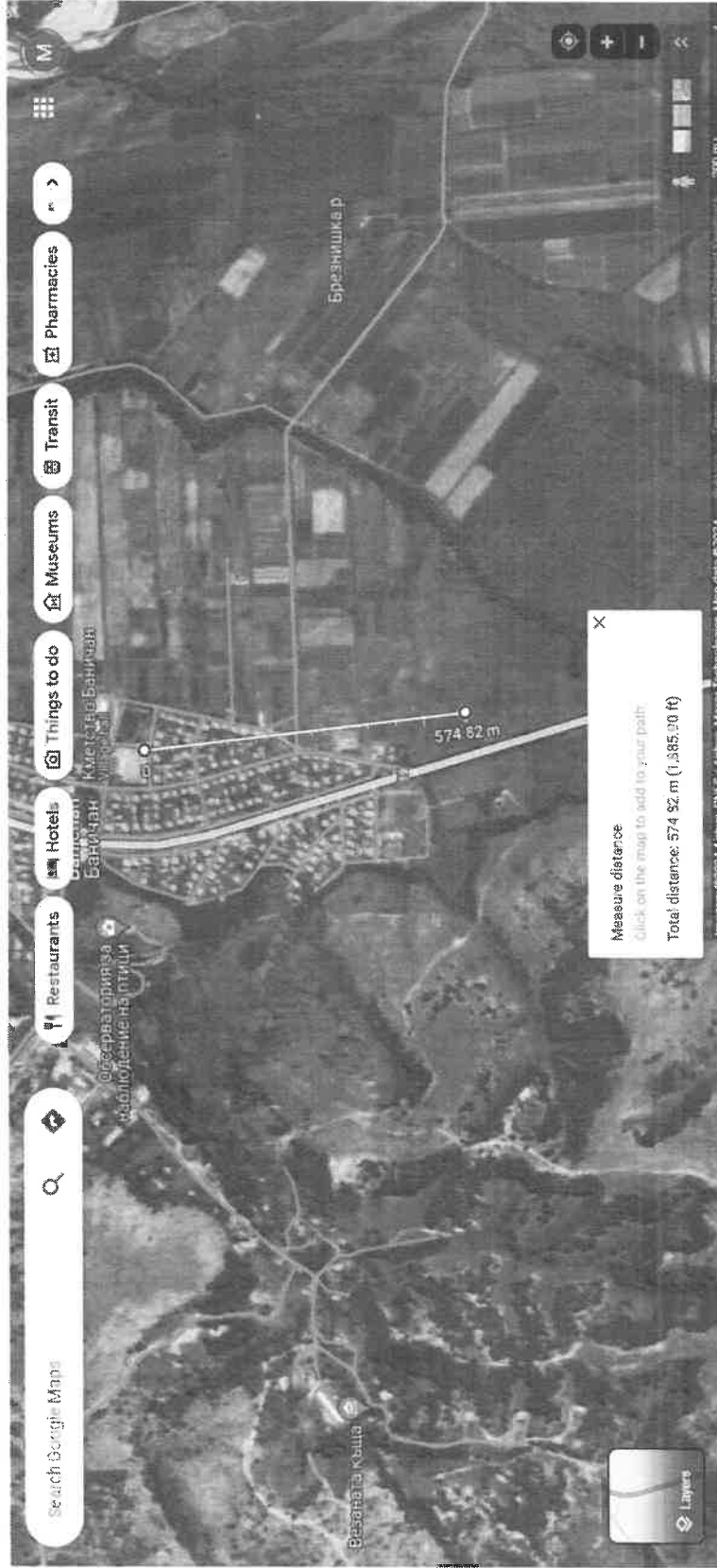

9. Съществуващо земеползване по границите на площадката или трасето на инвестиционното предложение.

Сондажният кладенец ще бъде изграден в поземлен имот с идентификатор по одобрени кадастрална карта и кадастрални регистри на село Баничан, община Гоце Делчев, област Благоевград, на място с координати N 41° 36' 51.17" E 23° 44' 22.7" за водовземане от подземни води с цел напояване на 1,5 дка ягоди. Поземленият имот, представлява земеделска земя, с площ 1 500 кв.м. , находящ се в с. Баничан, общ. Тумбите, собственост на Сане Ибрахим Грошар, съгласно Нотариален акт от 2018 г.

10. Чувствителни територии, в т.ч. чувствителни зони, уязвими зони, защитени зони, санитарно-охранителни зони около водоизточниците и съоръженията за питейно-битово водоснабдяване и около водоизточниците на минерални води, използвани за лечебни, профилактични, питейни и хигиенни нужди и др.; Национална екологична мрежа.

Имотът, предмет на ИП, не попада в СОЗ чувствителни зони, уязвими зони, защитени зони, санитарно-охранителни зони около водоизточниците и съоръженията за питейно-битово водоснабдяване и около водоизточниците на минерални води, използвани за лечебни, профилактични, питейни и хигиенни нужди и др. чувствителни зони, в границата на защитени зони от мрежата НАТУРА 2000 и защитени територии по смисъла на чл. 5 от Закона за защитените територии.

Най-близо, на отстояние около 200 м. са разположени границите на защитена зона BG0002076 Места за опазване на дивите птици, обявена със Заповед № РД-532/26.05.2010 г. на министъра на околната среда и водите (обн. ДВ, бр.51/2010г.).

След направен анализ на представена в РИОСВ - Благоевград информация и на основание чл.40, ал.3 от Наредбата за ОС, въз основа на критериите по чл.16 от същата, преценката за вероятната степен на отрицателно въздействие е, че инвестиционното предложение няма вероятност да окаже значително отрицателно въздействие върху местообитанията на видовете птици, предмет на опазване на в защитена зона BG0002076 „Места“.

11. Други дейности, свързани с инвестиционното предложение (например добив на строителни материали, нов водопровод, добив или пренасяне на енергия, жилищно строителство).

Изграждането и експлоатацията на инвестиционното предложение не е свързано с други дейности като добив на строителни материали, нов водопровод, добив или пренасяне на енергия, жилищно строителство.

12. Необходимост от други разрешителни, свързани с инвестиционното предложение.

Целта на настоящата разработка е подготовка на съответните документи, изисквани за получаване на Разрешително за изграждане на сондажен кладенец и в следствие на Разрешително за водовземане на подземни води от изградения сондаж.

III. Местоположение на инвестиционното предложение, което може да окаже отрицателно въздействие върху нестабилните екологични характеристики на географските райони, поради което тези характеристики трябва да се вземат под внимание, и по-конкретно:

1. съществуващо и одобрено земеползване;

Инвестиционното предложение на Сане Ибрахим Грошар е свързано с "Изграждане на сондажен кладенец с дълбочина 40 м. в поземлен имат с идентификатор 02600.25.39 по одобрени кадастрална карта и кадастрални регистри на село Баничан, община Гоце Делчев, област Благоевград с цел напояване на ягодови насаждения в имота".

Съгласно нотариален акт №59/08.02.2018 год. и скица № 15-921318-16.08.2022 г. М 1:500, имотът е собственост на Сане Ибрахим Грошар.

Хоризонталното и височинно положение на мястото на сондажния кладенец е определено чрез GPS, както следва:

N 41° 36' 51.17"

E 23° 44' 22.72"

2. мочурища, крайречни области, речни устия;

Проучвателната площадка за изграждане на сондажен кладенец се намира поземлен имат с идентификатор 02600.25.39 по одобрени кадастрална карта и кадастрални регистри на село Баничан, община Гоце Делчев, област Благоевград с цел напояване на ягодови насаждения в имота. Сондажният кладенец се намира в парцела, при координати N 41° 36' 51.17" E 23° 44' 22.72".

3. крайбрежни зони и морска околна среда;

Инвестиционното предложение не засяга крайбрежни зони и морска околна среда.

4. планински и горски райони;

Инвестиционното предложение не засяга планински и горски райони.

5. защитени със закон територии;

Инвестиционното предложение не засяга защитени със закон територии.

6. засегнати елементи от Националната екологична мрежа;

Съгласно указателно писмо на РИОСВ-Благоевград, имотът предмет на ИП не попадат в границата на защитени зони от мрежата НАТУРА 2000 и защитени територии по смисъла на чл. 5 от Закона за защитените територии.

ИП няма вероятност да окаже значително отрицателно въздействие върху местообитанията на видове птици, предмет на опазване на в защитена зона BG0002076 „Места“.

7. ландшафт и обекти с историческа, културна или археологическа стойност;

Имотът, предмет на инвестиционно предложение, не се намира в близост до обекти с историческо, културно или археологическо значение. В самия имот също няма такива обекти.

8. територии и/или зони и обекти със специфичен санитарен статут или подлежащи на здравна защита.

Имотът, предмет на ИП, не попадат в СОЗ около водоизточници и съоръжения за питейно-битово водоснабдяване, чувствителни зони, в границата на защитени зони от мрежата НАТУРА 2000 и защитени територии по смисъла на чл. 5 от Закона за защитените територии.

IV. Тип и характеристики на потенциалното въздействие върху околната среда, като се вземат предвид вероятните значителни последици за околната среда вследствие на реализацията на инвестиционното предложение:

1. Въздействие върху населението и човешкото здраве, материалните активи, културното наследство, въздуха, водата, почвата, земните недра, ландшафта, климата, биологичното разнообразие и неговите елементи и защитените територии.

Инвестиционното предложение няма отрицателно въздействие върху хората и компонентите на околната среда.

• **Въздействие върху хората и тяхното здраве:**

Не се очаква въздействие върху здравето на населението в района след реализиране на инвестиционното предложение. Изграждането на сондажен кладенец води до здравен риск за експлоатационния персонал и населението в региона. Изграждането и експлоатацията на обекта на инвестиционното предложение няма да бъде свързано с опасности от замърсяване на почвата и подземните води.

• **Атмосферен въздух**

По време на изграждането: Въздействието на емисиите от прах при земно-насижни и изкопни работи ще е изключително минимално поради факта, че тези работи ще бъдат с малък обем. То ще бъде пряко, без вторично и кумулативно въздействие, временно, краткотрайно и обратимо и ще обхваща границите на отредената площадка; Влиянието му върху околната среда е незначително и в локални мащаби.

По време на експлоатацията: не се очаква отрицателно въздействие.

• **Води: Негативно въздействие от реализацията на инвестиционното предложение не се очакват. Възможни въздействия, получени в резултат от аварии – не се очакват.**

• **Растителен и животински свят**

При изграждането на сондажния кладенец няма да има отстраняване на значими характеристики на нейния ландшафт. Не се очаква изграждането и експлоатацията да повлияят негативно върху предмета на опазване на околната среда, което да доведе до отнемане на природни местообитания и местообитания на видове животни.

• **Въздействие върху земи и почви**

По време на експлоатацията - не се очаква негативно въздействие.

• **Въздействие върху земни недра**

Не се очаква въздействия върху земните недра от реализацията на инвестиционното предложение.

- **Ландшафт**

Въздействия върху ландшафта в района, в резултата от реализация на инвестиционното предложение, не се очаква.

- **Въздействие върху културно наследство**

На площта в района около нея не е известно наличието на исторически и архитектурни паметници на културата. На терена няма данни за наличие на археологични паметници.

- **Въздействие на фактор “отпадъци” върху околната среда**

При ефективното управление на отпадъците и спазване изискванията за опазване на околната среда при експлоатация на обекта, съобразно действащото законодателство, (стриктно спазване на изискванията за събиране, транспортиране, обезвреждане и депониране на отпадъците) не се очаква негативно влияние на отпадъците, генерирани на обекта върху компонентите на околната среда.

- **Въздействие на фактор “шум” върху околната среда**

По време на строителство - въздействието е пряко, временно през периода на изкопните работи.

По време на експлоатация - не се очаква въздействие.

- **Въздействие на фактор “опасни вещества” върху околната среда**

Не се очаква използването на опасни вещества по време на изграждането и експлоатация на обекта, включен в инвестиционното предложение.

2. Въздействие върху елементи от Националната екологична мрежа, включително на разположените в близост до инвестиционното предложение.

Теренът, предмет на ИП не е част от територии по смисъла на Закона за защитените територии и в граници на защитени зони по Закона за биологичното разнообразие.

Най-близко, на отстояние около 200 м. са разположени границите на защитена зона BG0002076 Места за опазване на дивите птици, обявена със Заповед № РД-532/26.05.2010 г. на министъра на околната среда и водите (обн. ДВ, бр.51/2010г.).

След направен анализ на представена в РИОСВ - Благоевград информация и становища и на основание чл.40, ал.3 от Наредбата за ОС, въз основа на критериите по чл.16 от същата, преценката за вероятната степен на отрицателно въздействие е, че инвестиционното предложение няма вероятност да окаже значително отрицателно въздействие върху местообитанията на видовете птици, предмет на опазване на в защитена зона BG0002076 „Места“.

3. Очакваните последици, произтичащи от уязвимостта на инвестиционното предложение от риск от големи аварии и/или бедствия.

От реализацията на инвестиционното предложение не се очакват последици, произтичащи от уязвимостта на предложението от риск от големи аварии и/или бедствия.

ИП в посоченият имот в с. Баничан се намира извън определените райони със значителен потенциален риск от наводнения в ЗБР и не попада в зони, които могат да бъдат наводнени съобразно картите на районите под заплаха от наводнения посочени в чл. 146 е от Закона за водите.

4. Вид и естество на въздействието (пряко, непряко, вторично, кумулативно, краткотрайно, средно- и дълготрайно, постоянно и временно, положително и отрицателно).

По време на изграждането на сондажния кладенец - краткотрайно и минимално, без кумулативно въздействие. При експлоатацията - без отрицателни въздействия върху компонентите и факторите на околната среда.

5. Степен и пространствен обхват на въздействието - географски район; засегнато население; населени места (наименование, вид - град, село, курортно селище, брой на населението, което е вероятно да бъде засегнато, и др.).

Не се очаква въздействие върху географския район, населението, населените места и др. Локално шумово въздействие ще има само по време на изграждане на сондажния кладенец на територията на обекта.

6. Вероятност, интензивност, комплексност на въздействието.

Шумово въздействие – временно и краткотрайно по време на изграждането.

7. Очакваното настъпване, продължителността, честотата и обратимостта на въздействието.

Предвидени са всички необходими мерки, свързани с предотвратяване, намаляване или компенсиране на значителни отрицателни въздействия върху околната среда.

Реализацията на инвестиционното предложение за изграждане на сондажен кладенец ще позволи въвеждането на една форма за промишлено водоснабдяване, което е единствената достъпна форма за водоснабдяване на имота.

Като цяло, изграждането на обекта ще има категорично положително влияние върху параметрите на околната среда в района.

Въздействието на обекта върху отделните компоненти на околната среда по време на изграждането и експлоатацията е минимално и няма трансграничен характер.

8. Комбинирането с въздействия на други съществуващи и/или одобрени инвестиционни предложения.

При изграждането и експлоатацията на сондажа не се очаква комбинирано въздействие с други съществуващи и/или одобрени инвестиционни предложения.

Съгласно писмо на БД Западнобеломорски район, ИП попада в рамките на ПТВ BG4G000000N01 – „Порови води в неоген – Гоце Делчев“.

В резултат на реализиране на ИП не се очакват замърсявания и превишения на СКОС и ПЗ за нито едно от замърсяваните вещества, не се очаква да бъдат засегнати нито един от посочените критерии за определеното „добро“ количествено и химично състояние на ПТВ „Порови води в неоген – Гоце Делчев“. Имотът попада в границите на зони за защита на водите по чл. 119а от Закона за

водите.

Площадката на ИП не попада в санитарно-охранителни зони, изградени около водоземни съоръжения за питейно-битово водоснабдяване и/или около водоземни съоръжения за минерални по смисъла на 119, ал.4 от Закона за водите.

По данни на регистъра за издадени разрешителни от БД ЗБР към 03.2024 г. са издадени разрешителни за водоползване от подземни води съгласно Закона за водите в съседни райони, както следва:

Титуляр на разрешителното: Пирин спринг АД, с. Баничан, ЕИК 101742219

Номер и дата на разрезителното	Дата на влизане в сила на разрезителното	Срок на действие на разрезителното в години	Крайна дата на действие на разрезителното	Наименование водонотия зонт	Код на водотяло	Краен срок на разешителното	Наименование на съоръженията	Регионален номер и дата на регистрация съоръженията	Параметри на водоземане		Разреден разрезен ите обем и за различните цели на водоземане	R	Пореchie	Годишно разрезено количество (м³)	Годишно режим на ползване	Код на водотяло ПУРБ 2016-2021г.	Наименование водонотия зонт	N	E
									Среднонощен дебит (л/сек)	Максимален дебит (л/сек)									
41590 267/30 .08.20 22	30.8.2 022	5г.	30.8.2 027	Пукнатинен водонотия зонт	BG4G 1PZC 2PG0 19	30.8.2 027	Капир извор "Баракат а-1"	498/0 3.04. 2007	4,5	4,5	1419 12	за бутира на изворна вода в предприятие "Пирин Спринг" АД, в ПИ 0260.026.110, местност "Теплика", С.	Месяц	141 912	целогодишно	BG4G1 PZC2P G019	Пукнатинен водонотия зонт	41°3 9'04. 6"	23° 34' 34. 8"

41590 267/30 .08.20 22	30.8.2 022	5г.	30.8.2 027	Пукн атин ни води в Пири нски блок	ВГ4Г 1РЗС 2РГО 19	30.8.2 027	Капт иран изво р "Бар акат а-2"	499/0 3.04. 2007	само стоят елно питей но- битов о водо снаб дява не, когат отнет ата вода се ползв а за бутил иран е на извор на вода	Бан ичан общ. Гоце Дел чев	Ме ст а	Цел огод ишн о	ВГ4Г1 РЗС2Р G019	Пукн атин ни води в Пири нски блок	41°3 9'05. 3"	23° 34' 34. 4"
41590 267/30 .08.20	30.8.2 022	5г.	30.8.2 027	Пукн атин ни	ВГ4Г 1РЗС 2РГО	30.8.2 027	Капт иран изво	500/0 3.04. 2007	само стоят елно	Бан ичан общ. Г..Д елче в	Ме ст а	Цел огод ишн	ВГ4Г1 РЗС2Р G019	Пукн атин ни	41°3 9'05. 0"	23° 34' 34.

22																			0"

води
в
Пири
нски
блок

о

не
на
изво
рна
вода
в
пред
прия
тие
"Пир
ин
Спр
инг"
АД,
в ПИ
0260
0.26.
110,
мест
ност
"Теп
лика
", С.
Бан
ичан
общ.
Г.
Дел
чев

питей
но-
битов
о
водо
снаб
дява
не,
когат
о
отнет
ата
вода
се
ползв
а за
бутил
иран
е на
извор
на
вода

р
"Бар
акат
а-3"

19

води
в
Пири
нски
блок

22

9. Възможността за ефективно намаляване на въздействията.

На основание чл. 4а, ал.2 от Наредбата за ОВОС е извършена проверка, относно приложимостта на инвестиционното предложение спрямо режимите в утвърдените Планове за управление на речните басейни (ПУРБ) и план за управление на риска от наводнения (ПУРН) на Западнобеломорски район. Съгласно становище с изх. № П0-01-41 (1)/09.03.2023 г. инвестиционното предложение е допустимо спрямо режимите, определени в утвърдените ПУРБ на ЗБР (2016-2021 г.) и ПУРН на ЗБР (2016-2021 г.), при спазване на разпоредите по Закона за водите и условията, описани в становището, а именно:

С цел намаляване на въздействията ще се спазват следните условия:

- не се допуска замърсяване на повърхностно и подземни водни тела от дейностите по реализиране и експлоатация на инвестиционното предложение.

- ще се спазват изискванията на Наредба №2 от 13.09.2007 за опазване на водите от замърсяване с нитрати в земеделски източници- по време на сондирането - изграждането на сондажния кладенец, изхвърлянето на

- промивна течност и битови отпадъци ще става на определените за целта места.

- водата от сондажният кладенец може да се ползва само при спазване на всички процедури по Разрешителен режим, съгласно Закона за водите.

Инвестиционното предложение не попада в хипотезата на чл.15бe, ал.3, т.3 Закона за водите, като разпоредбите на чл.93, ал.9, т.3 са неприложими.

10. Трансграничен характер на въздействието.

От реализацията на инвестиционното предложение не се очаква трансгранично въздействие.

11. Мерки, които е необходимо да се включат в инвестиционното предложение, свързани с избягване, предотвратяване, намаляване или компенсиране на предполагаемите значителни отрицателни въздействия върху околната среда и човешкото здраве.

Изпълнението на мерките, които се предлагат за намаляване, ограничаване и недопускане на негативно влияние на обекта върху компонентите на околната среда може да се раздели на две фази:

- Фаза “Изграждане” на обекта.
- Фаза “Експлоатация” на обекта.

По време на Изграждане” на обекта: възложителят ще упражнява непрекъснат контрол за изпълнението на проекта и качеството на строително-монтажните работи. По време на изграждането на обекта ще се обърне особено внимание на:

- Всички работници да бъдат инструктирани да спазват изискванията за ПБЗ и да изпълняват само дейности, за които имат подходяща квалификация.

По време на “Експлоатация” :няма вероятност инвестицията да окаже значителни отрицателни въздействия върху околната среда и човешкото здраве.

V. Обществен интерес към инвестиционното предложение.

Във връзка с чл. 4, ал. 2 от Наредбата за условията и реда за извършване на ОВОС за настоящето инвестиционно предложение са уведомено засегнатото население – чрез публикация електронно издание Топ преса от 26.02.2024 г.

<https://toppresa.com/338525/%d0%be%d0%b1%d1%8f%d0%b2%d0%bb%d0%b5%d0%bd%d0%b8%d0%b5-%d0%b7%d0%b0-%d0%b8%d0%b7%d0%b3%d1%80%d0%b0%d0%b6%d0%b4%d0%b0%d0%bd%d0%b5-%d0%bd%d0%b0-%d1%81%d0%be%d0%bd%d0%b4%d0%b0%d0%b6%d0%b5%d0%bd-%d0%ba>

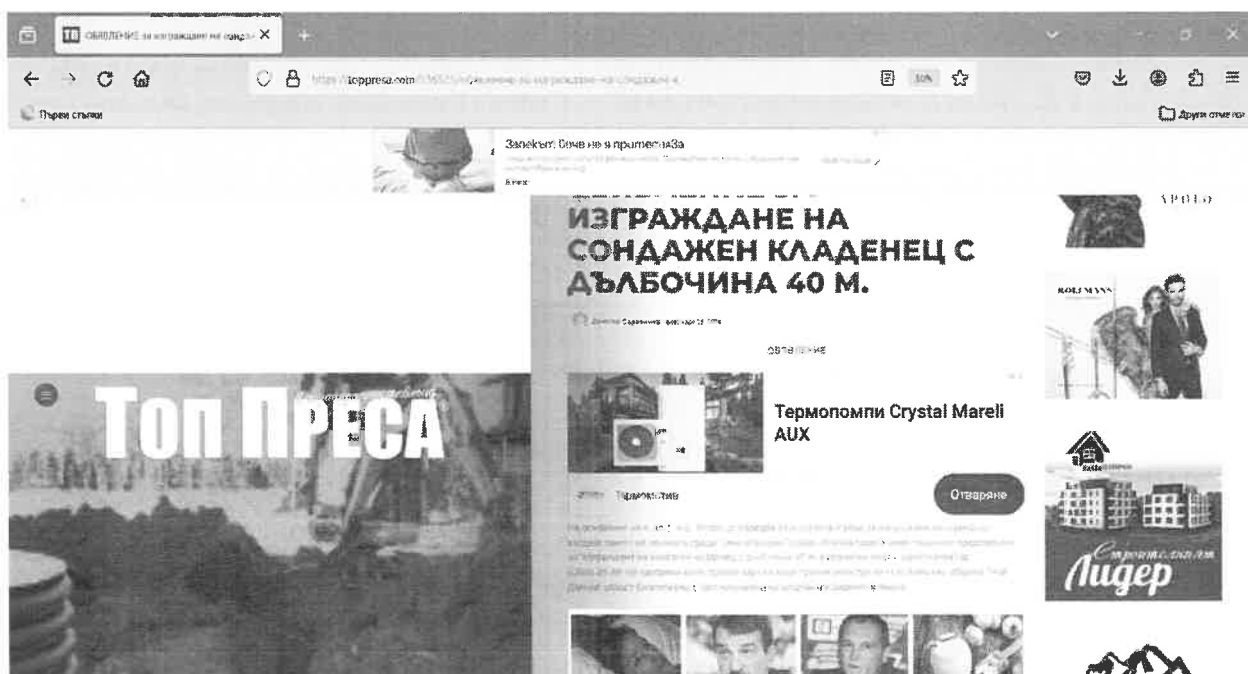

Относно внасяне на такса на основание чл. 1, ал. 5, т. 1 от Тарифата за таксите, които се събират в системата на МОСВ (ПМС № 136/13.05.2011 г., изм. ДВ, бр. 94 от 2012 г., изм. и доп. ДВ, бр. 3 от 05.01.2018 г.) прилагаме Платежно нареждане, с което е осъществен преводът на таксата в полза на РИОСВ – Благоевград.

SANE
IBRAIM
GROSHAR

Digitally signed
by SANE IBRAIM
GROSHAR
Date: 2024.03.06
16:16:55 +02'00'

Приложение № 2 към чл. 6

Изм. – ДВ бр. 3 от 2006 г., изм. и доп. – ДВ бр. 3 от 2011 г., изм. и доп. – ДВ, бр. 12 от 2016 г. в сила от 12.02.2016 г., изм. и доп.-ДВ, бр. 67 от 23.08.2019 г.)

КОРИГИРАЩА ИНФОРМАЦИЯ

по входящ № 1148/07.03.2024 г.

Информацията за преценяване на необходимостта от ОВОС

I. Информация за контакт с възложителя:

ЗП „Сане Ибрахим Грошар”

/име, местожителство, гражданство на възложителя – физическо лице/

2972 с. Брезница, ул. „Барата” № 7, общ. Гоце Делчев, обл. Благоевград, ЕИК: 180446784

/седалище и единен идентификационен номер на юридическото лице/

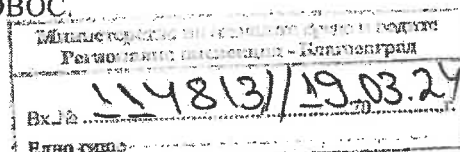

Пълен пощенски адрес за кореспонденция: 2972 с. Брезница, ул. „Барата” № 7, общ. Гоце Делчев, обл. Благоевград

Телефон, факс, e-mail: 0899515196, ел. адрес: sane_groshar@abv.bg, sane78@abv.bg

Управител или изпълнителен директор на фирмата възложител: Сане Ибрахим Грошар

Лице за контакти: Сане Ибрахим Грошар

II. Резюме на инвестиционното предложение:

I. Характеристики на инвестиционното предложение:

а) размер, засегната площ, параметри, мащабност, обем, производителност, обхват, оформление на инвестиционното предложение в неговата цялост;

Самостоятелно водоснабдяване от подземни води за напояване на съществуващи земеделски култури – ягоди, чрез ново водоземно съоръжение – тръбен кладенец в ПИ 02600.25.39, местност „Тумбите”, землище на с. Баничан, общ. Гоце Делчев, обл. Благоевград.

Водоземното съоръжение ще се изгради в ПИ 02600.25.39, местност „Тумбите”, землище на с. Баничан, общ. Гоце Делчев, обл. Благоевград.

Параметри на тръбния кладенец: дълбочина 40±5 метра, диаметър на ПВС експлоатационна колона Ø 125 mm.

Поддръждането на глухи и филтрови участъци е както следва: от 0.00 – 5 глухи тръби, от 5 – 30 филтрови тръби, от 30 – 35 глухи тръби, от 35 – 40 филтрови тръби.

Свободното водно ниво се очаква да е около 5 метра от кота терен.

Подземните води ще се използват за напояване на земеделски култури.

За изграждането на сондажа ще е необходима временна площ от около 20 m² и ще бъде в границите на имота, без да се засягат съседни имоти, улици или съоръжения. На площадката ще се разположи сондажна апаратура и съпътстващи инструменти необходими за изграждането му.

Сондажа е точков обект и в крайния си етап ще заема площ до 1 m².

Заявеното средноденонощно водно количество възлиза на 7.01 m³/d или 0.081 l/s. Необходимия средногодишен воден обем е 2560 m³/y;. Нивото на шум няма да бъде повече от 80 dB.

SANE Digitally signed
IBRAIM by SANE IBRAIM
GROSHAR GROSHAR
Date: 2024.03.19
11:06:38 +02'00'